

Boletín Electrónico

INE
Internacional



Enero- Abril 2019

INSTITUTO NACIONAL ELECTORAL

COORDINACIÓN DE ASUNTOS INTERNACIONALES

CONTENIDO

1. Programas del CICIE

Pasantía Internacional
Fiscalización de los Gastos de
Campañas Electorales – TE
Panamá..... 4

Intercambio de Experiencias sobre
Monitoreo y Redes Sociales y
Políticas en Materia de Género y no
Discriminación - RNEC
Colombia)..... 9

IX Foro de la Democracia
Latinoamericana 17

Taller Internacional Monitoreo y
Fiscalización de las Finanzas de los
Partidos Políticos Campañas
Electorales y Redes Sociales
- ISIE, HAICA y CC -Túnez/ CE
Nepal).....25

2. Actividades de Vinculación Internacional del INE

Participación de Eventos
Internacionales..... 34

Observación Electoral:
Ecuador..... 38

3. Elecciones en el Mundo

4. Publicaciones
Mujeres en la Política..... 57

El mundo se transformó extraordinariamente a partir de la década de los setenta del siglo pasado, especialmente en lo que se refiere a la ampliación de las libertades políticas y la apertura de los sistemas políticos, para dar cauce a la creciente y compleja pluralidad política de la sociedad contemporánea.

El Instituto Nacional Electoral es un miembro activo en la red internacional de organismos e instituciones enfocadas a la democracia electoral.

El papel del INE incluye no sólo la participación en foros internacionales de debate sino también promueve un amplio programa de colaboración en diversos rubros: observación electoral, misiones de asistencia técnica, investigación y, actualmente, a través de la oferta de un programa de capacitación internacional.

Recíprocamente, el INE se beneficia del ámbito internacional, tanto por el fomento de la cooperación horizontal y el conocimiento de otras prácticas en temas de interés institucional a través del intercambio de experiencias; así como— siendo participantes y generadores, —de los conocimientos y foros de discusión y debate sobre los temas de vanguardia y retos que enfrentan las democracias electorales.

Esta edición presenta las actividades de intercambio de conocimientos que se realizaron en el primer cuatrimestre del año, realizadas a través del Centro Internacional de Capacitación e Investigación Electoral (CICIE), así como las diferentes actividades atendidas por el INE en el ámbito internacional, como foros, conferencias o misiones de observación electoral.

Adicionalmente, el presente boletín presenta información sobre algunos de los procesos electorales que se han llevado a cabo en este periodo del año 2019 y las recomendaciones de publicaciones que, en esta ocasión, estará enfocada al tema de la participación política de las mujeres.



INE
Internacional



PROGRAMAS DE PROFESIONALIZACIÓN





**FISCALIZACIÓN
DE LOS
GASTOS DE
CAMPAÑAS
ELECTORALES**

**DEL 22 al 24 DE ENERO, 2019
Ciudad de México**



Pasantía Internacional

Fiscalización de los gastos de campañas electorales con el Tribunal Electoral de Panamá

Del 22 al 24 de enero se desarrolló la Pasantía Internacional sobre Fiscalización de los gastos de campañas electorales con el Tribunal Electoral de Panamá, en sociedad con el Instituto Internacional para la Democracia y la Asistencia Electoral (IDEA Internacional).

Instituto Nacional Electoral	Tribunal Electoral de Panamá	Instituto Internacional para la Democracia y la Asistencia Electoral
		

El objetivo de esta Pasantía fue intercambiar conocimientos y buenas prácticas sobre las políticas aplicadas relativo a los sistemas de fiscalización y la manera en la que éstos regulan las actividades de gastos de campañas electorales; así como compartir las experiencias de los funcionarios participantes, sobre la innovación en materia de fiscalización de los partidos.

El INE presentó los detalles del funcionamiento del Sistema Integral de Fiscalización (SIF), plataformas y sistema operativo, actividad en línea y todo lo relacionado con el actual modelo mexicano de fiscalización.



Jean Carlo del Cid. Director de Fiscalización de Financiamiento Público – Tribunal Electoral de Panamá.

Sonia del Carmen Selles de Díaz. Asesora de Auditoría de la Dirección de Fiscalización del Financiamiento Público, del Tribunal Electoral de Panamá

Manuel A. Mc Laughlin F. Jefe del Departamento de Seguimiento y Monitoreo de Partidos Políticos

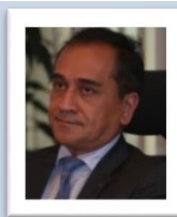

Jorge Antonio Valladares Molleda, Jefe de Proyecto para Panamá,

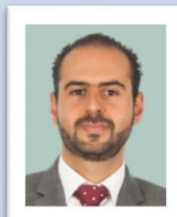

Miguel Ángel Lara Otaola, Jefe de la Oficina Subregional para México y Centroamérica.,

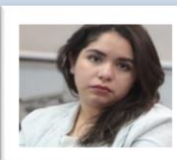

Frida Lima de la Oficina Subregional para México y Centroamérica, IDEA Internacional.

En mayo de 2017 fue aprobada en Panamá una reforma electoral la cual otorga funciones al Tribunal Electoral en materia de financiamiento, monitoreo y fiscalización de los recursos de los partidos políticos. Ese mismo año, los tres Magistrados del TE participaron en los programas del CICIE para conocer sobre el marco regulatorio del INE en dicho ámbito; así como conocer de los requerimientos institucionales para el desarrollo de un sistema de monitoreo y fiscalización de los recursos.



El Consejero Benito Nacif, dio la bienvenida a la delegación del TE de Panamá y brindó una presentación sobre las funciones y atribuciones del INE en materia del financiamiento público y la consecuente fiscalización para promover la equidad de la contienda y la transparencia en el uso de los recursos públicos.

Resaltó que un problema común que enfrentan las democracias es que con el financiamiento puede derivar en una influencia indebida por parte de grandes donadores y que se genere la corrupción electoral, afectando al proceso electoral y la credibilidad de las instituciones.

Por ende, señaló que el SIF, no es un fin en sí mismo, sino que el propósito fundamental es verificar que el origen y el destino de los recursos sean de procedencia lícita y promover la rendición de cuentas

¿Sabías qué?



Tanto en México como en Panamá, el rebase a los topes de campaña es causal de nulidad de una elección.



Durante el intercambio, los funcionarios de la Unidad Técnica de Fiscalización explicaron las funciones y acciones emprendidas en los temas del análisis de riesgo para conocer el origen y destino de los recursos, el funcionamiento de la plataforma del SIF y los mecanismos de auditoría en campo durante los eventos de campañas electorales; así como los mecanismos para establecer las sanciones.

Un elemento que resultó de gran interés fue la constante comunicación con los partidos políticos, tanto para capacitarlos en la utilización de la herramienta del SIF, a la forma de presentación de los informes contables; así como también para darles la oportunidad de justificar gastos que se hayan detectado y no reportado.

La delegación de Panamá quedó muy interesada en el SIF, aunque reconoció que existen varias limitantes legales y operativas; además de la cercanía de su proceso electoral.





INTERCAMBIO DE EXPERIENCIAS SOBRE MONITOREO DE REDÉS SOCIALES Y POLÍTICAS EN MATERIA DE GÉNERO Y NO DISCRIMINACIÓN



DEL 26 al 28 DE FEBRERO, 2019
Ciudad de México



Pasantía Internacional

Intercambio de experiencias sobre monitoreo de redes sociales y políticas en materia de género y no discriminación

REGISTRADURÍA NACIONAL DEL ESTADO CIVIL DE COLOMBIA

Del 26 al 28 de febrero de 2019, se llevó a cabo la Pasantía Internacional: Intercambio de experiencias sobre monitoreo de redes sociales y políticas en materia de género y no discriminación con la Registraduría Nacional del Estado Civil (RNEC) de Colombia.



Silvia María Hoyos Vélez

Jefa de la Oficina de Comunicaciones y Prensa.



Arianna Espinosa Oliver

Coordinadora de la Oficina de Asuntos Internacionales

Silvia María Hoyos, Jefa de Comunicaciones de RNEC participó en el Curso Latinoamericano Especializado sobre redes sociales, campañas electorales y voto informado que se organizó en noviembre de 2018 organizado por el Centro Internacional de Capacitación e Investigación Electoral (CICIE) del INE y manifestó su interés por conocer con mayor profundidad las acciones del Instituto sobre este tema.

El 5 de diciembre de 2018, durante la visita oficial del Dr. Lorenzo Córdova, Consejero Presidente del INE a Colombia, con motivo de su participación en el conversatorio “Avances y retos de la democracia en Colombia”, en el marco del 70 aniversario de la RNEC, el Registrador Juan Carlos Galindo Vácha, entregó al Dr. Córdova la petición formal para que personal de la RNEC realizase esta Pasantía, que se enmarca en el desarrollo del proceso electoral para elegir autoridades locales en Colombia el próximo octubre de 2019.



Pasantía Internacional

Intercambio de experiencias sobre monitoreo de redes sociales y políticas en materia de género y no discriminación REGISTRADURÍA NACIONAL DEL ESTADO CIVIL DE COLOMBIA



Los principales temas abordados fueron las acciones institucionales para el manejo de noticias falsas, uso de redes sociales y las políticas institucionales para evitar la discriminación y la violencia de género.

Manuel Carrillo, Coordinador de Asuntos Internacionales del INE, al dar la bienvenida, resaltó la necesidad actual que tienen las Instituciones de responder casi instantáneamente, ya que la información se mueve muy rápido y las redes sociales potencian esa velocidad.

- ❑ Señaló que el Proceso Electoral Federal y Concurrente 2017-2018 ha sido el reto más significativo para el INE, ya que significó organizar la elección más grande y compleja en la historia de México; en un contexto de alta polarización, con la web y las redes sociales como elementos protagónicos por primera vez en una elección presidencial.

- ❑ Colombia tendrá elecciones en octubre de 2019, por lo que la RNEC está organizando cerca de 2,600 comicios locales, de tal forma que la Registraduría decidió hacer uso de las nuevas tecnologías y construir herramientas que fortalezcan y mejoren sus procesos desde el registro de las candidaturas hasta las campañas de comunicación que se diseñan para la ciudadanía.



¿Sabías qué?

La Registraduría Nacional del Estado Civil de Colombia debe revisar 18 millones de firmas antes de aprobar las candidaturas de cerca de 120 mil personas, que desean elegirse en los comicios locales de octubre.

El INE, entre otras atribuciones, tiene capacidad para conocer sobre elecciones locales, puede atraer o delegar tareas a los Organismos Públicos Locales Electorales (OPLE), mantiene el control de los tiempos del Estado en radio y televisión para fines electorales y responsable de fiscalizar los recursos de los partidos políticos o candidaturas.

Sobre estas funciones, las delegadas de la RNEC señalaron que era necesario presentar una propuesta de reforma al Código Electoral de Colombia, sin embargo, al no tener precedentes de una acción de esta naturaleza se han enfocado en analizar los riesgos que puede traer consigo. Una menor credibilidad en la institución, el rechazo al cambio, las dificultades para socializar sus propuestas y la vulnerabilidad a enfrentarse con noticias falsas o campañas de desinformación son algunas de las dificultades con las que se podrían enfrentar.

Fake News y ataques en redes

Los medios de comunicación y las autoridades electorales deben aliarse con el fin de contener y combatir las noticias falsas. En 2018, el INE se convirtió en una fuente primordial para los medios y se tuvo que abrir un canal de comunicación directo que pudiera dar respuesta en el momento.

- ✓ [@Verificado2018](#), una iniciativa de la sociedad civil, fue una herramienta que permitió a las personas tener una fuente segura, pedir que se corroborara información e incluso denunciar cuentas o noticias sospechosas.
- ✓ La iniciativa de [@Verificado2018](#) nace de la necesidad de tener información confiable sobre el proceso electoral, de no divulgar notas sin corroborar y es un esfuerzo de múltiples medios de comunicación (tv, periódicos, portales web) de mantener informada a la ciudadanía.

Las redes sociales han sido, quizá por su naturaleza viral, el principal canal por el cual se divulga información falsa. Se vuelve fundamental la comunicación, el monitoreo y la capacidad de respuesta de la autoridad para atender las crisis de desinformación.

Género y No Discriminación

La Oficina de Asuntos Internacionales de la Registraduría en colaboración con ONU Mujeres está trabajando en la creación de una Unidad de Género al interior de la RNEC con el fin de fortalecer las políticas de inclusión tanto dentro de la institución como fuera de ella.

Asimismo, señalaron que, como parte del proyecto que tienen con ONU-Mujeres para la posible creación de una Unidad de Género sería importante conocer las funciones y atribuciones de la Unidad de Igualdad Género y No Discriminación del INE, con especial atención a aquéllas que implican la transversalización de las políticas en esta materia dentro de la Institución y respecto al proceso electoral.



¿Sabías qué?

El sistema electoral en Colombia se integra por dos autoridades con facultades en la materia; la Registraduría Nacional del Estado Civil de Colombia y el Consejo Nacional Electoral (CNE), ambos con funciones administrativas y el último con atribuciones contenciosas; aunque es el Consejo de Estado el que conoce y resuelve en única instancia las nulidades de elecciones de presidente, vicepresidente, representante o senador.



En septiembre de 2018, la RNEC firmó un convenio que busca obtener cifras acerca de la participación política de las mujeres en Colombia, el porcentaje de mujeres que acuden a las urnas o se presentan como candidatas y generar análisis sobre la brecha de género en la participación, hacer propuestas que fortalezcan la participación de las mujeres durante los procesos electorales.

La Oficina de Comunicaciones y la de Asuntos Internacionales trabajan en una estrategia para visibilizar la participación de las mujeres durante todo el proceso electoral, para ello se ha implementado un micrositio orientado en dar a conocer datos que la fortalezcan; desde el marco normativo, histórico, hitos de la participación, el papel de las mujeres en la construcción de la ciudadanía entre otras.

Por ello, la presentación de la Unidad Técnica de Igualdad de Género y No Discriminación del INE refirió cómo surgió ésta y sus principales funciones. Se destacó que es un área que busca transversalizar los temas de género y no discriminación al interior del Instituto, que además genera campañas tendientes a garantizar la inclusión de todas las personas en los procesos electorales. Para lograr sus objetivos, cuenta con tres mecanismos:

- Grupo de Trabajo de Igualdad. Las diferentes áreas del Instituto se reúnen para evaluar y mejorar sus procesos, buscando ambientes laborales más amistosos y humanos.

- Comité de Seguimiento a casos de Hostigamiento/Acoso Sexual/Laboral. Investiga y resuelve las acusaciones de hostigamiento y acoso a través de un protocolo de actuación institucional.
- Comisión Temporal para el Fortalecimiento de la Igualdad de Género y No Discriminación en el marco del PE 2018.



Derivado de la implementación de los mecanismos arriba mencionados, se han conseguido importantes logros, como: contar con **materiales electorales con lenguaje incluyente**, el concurso de plazas del Servicio Profesional Electoral Nacional (SPEN) exclusivo para mujeres, el **Protocolo para garantizar a las personas Trans el ejercicio del voto**, un **Protocolo para la inclusión de las personas con discapacidad como funcionarias de casilla**, el **Protocolo para la Atención de la Violencia Política contra las mujeres en Razón de Género**, entre otras.



IX
Foro de la Democracia
Latinoamericana

Desafíos de la política y la
Democracia en la Era Digital

Palacio de Minería, 4 y 5 de abril, 2019



4-5 de abril, 2019, Palacio de Minería

IX Foro de la Democracia Latinoamericana

DESAFÍOS DE LA POLÍTICA Y LA DEMOCRACIA EN LA ERA DIGITAL

El INE llevó a cabo la novena edición del Foro de la Democracia Electoral, así como la conmemoración del quinto aniversario del Instituto Nacional Electoral y el XXIX de la institucionalidad democrática.

El programa consistió de:

Inauguración	Representantes de las instituciones socias: Comisión de Venecia, OEA,
Conversatorio I.	Impacto de las nuevas tecnologías de la información en las formas de entender y hacer política
Sesión I.	Ciudadanía en la era digital
Sesión II.	Nuevas tecnologías y campañas electorales
Sesión III.	Estrategias y herramientas para promover el voto informado
Panel Mundo Árabe.	El uso de nuevas tecnologías en el Mundo Árabe
Conversatorio II.	Oteando el horizonte: dilemas y alternativas para fortalecer instituciones y prácticas democráticas
Sesión IV.	Voto electrónico
Sesión V.	Uso de nuevas tecnologías, rendición de cuentas, transparencia e integridad de los procesos electorales
Sesión VI.	Nuevas tecnologías y el futuro de la democracia
Clausura	

Para conocer a más detalle el programa, conferencistas y el documento conceptual, visita la Página foro:

<https://www.ine.mx/internacional/ix-foro-democracia/>



Los medios tradicionales de comunicación (televisión, radio y prensa) si bien siguen siendo importantes para llegar al votante, se han visto desplazados en los últimos años por las plataformas electrónicas, especialmente por las redes sociales. Los asuntos públicos en general, y más en específico los que tienen que ver con política y elecciones, o con normas, instituciones, valores y procedimientos democráticos, no escapan a esa dinámica

Al contrario, si algo queda claro en los últimos años a quienes se involucran, así lo hagan de forma ocasional, en los asuntos de interés público, en la política y en las elecciones de la remozada aldea global, son los ejemplos profusamente ilustrados por todos los medios de comunicación, convencionales y nuevos, de gobiernos, políticos, partidos, candidatos y otros grupos implicados, que promueven (a veces imponen) sus visiones, sus agendas, sus simples intereses, o atacan los de sus rivales, recurriendo a ese vasto arsenal de novedosas y muy sofisticadas tecnologías y herramientas.

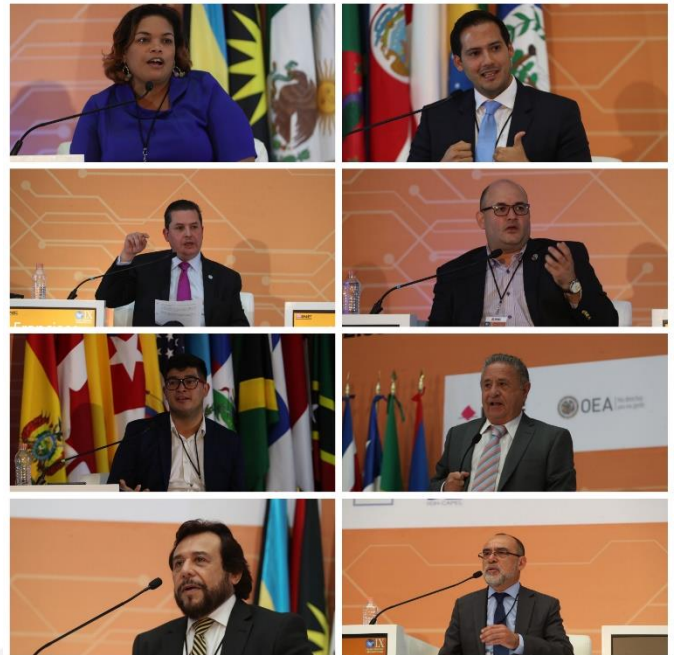

IX Foro de la Democracia Latinoamericana

DESAFÍOS DE LA POLÍTICA Y LA DEMOCRACIA EN LA ERA DIGITAL

El IX Foro de la Democracia Latinoamericana fue inaugurada por el Consejero Presidente, Dr. Lorenzo Córdova, el Presidente de la Comisión de Venecia, Dr. Gianni Buquicchio, el Secretario para el Fortalecimiento de la Democracia de la Organización de los Estados Americanos, Dr. Francisco Guerrero y la Secretaria de Gobernación, Dra. Olga Sánchez.

El Dr. Córdova resaltó la importancia que han tomado las redes sociales y las plataformas electrónicas en años recientes, las cuales incluso han modificado la forma en que los candidatos y los partidos políticos planifican sus campañas con la intención de hacer llegar su discurso a la mayoría de los electores posibles. Por tal motivo es importante adaptarse y convivir con esta nueva forma masiva de comunicación para que sea un apoyo y complemento de la vida democrática y sus instituciones y no al contrario.



IX Foro de la Democracia Latinoamericana

DESAFÍOS DE LA POLÍTICA Y LA DEMOCRACIA EN LA ERA DIGITAL

Los socios



Por su parte, el Dr. Gianni Buquicchio, hizo hincapié en el hecho de que la desinformación no es un fenómeno nuevo, remitiéndolo incluso hasta la época del nacimiento de la imprenta. Los electores estamos expuestos a recibir noticias falsas. El problema surge cuando llegan a influenciar el voto en un proceso electoral.

Por otro lado, el Dr. Francisco Guerrero, destacó además tres retos de la era digital: 1) el auge de la industria de la interferencia electoral, 2) el incremento de asistentes domésticos digitales y 3) la inteligencia artificial e imágenes falsas para confundir a la población.

Para finalizar, la Secretaria de Gobernación enfatizó que la toma de decisiones debe considerar las nuevas tecnologías, dado que la sociedad está conectada a las redes sociales al menos 1/3 parte del día, y el 70% de esas personas utiliza los teléfonos inteligentes como fuente de información durante los procesos electorales. Las plataformas electrónicas no deben ser vistas como una amenaza, sino como una herramienta para facilitar la vida diaria de las personas como, por ejemplo, mejorar los trámites burocráticos y hacer llegar los programas sociales a más ciudadanos.



Representación internacional y multisectorial de los conferencistas

Participaron 42 conferencistas y comentaristas de los siguientes países y ámbito profesional, conforme se muestra en la siguiente gráfica: México, Estados Unidos de América, Canadá, El Salvador, Uruguay, Argentina, Costa Rica, Panamá Jordania, Túnez, España, Reino Unido.,

Representación internacional y multisectorial de los conferencistas

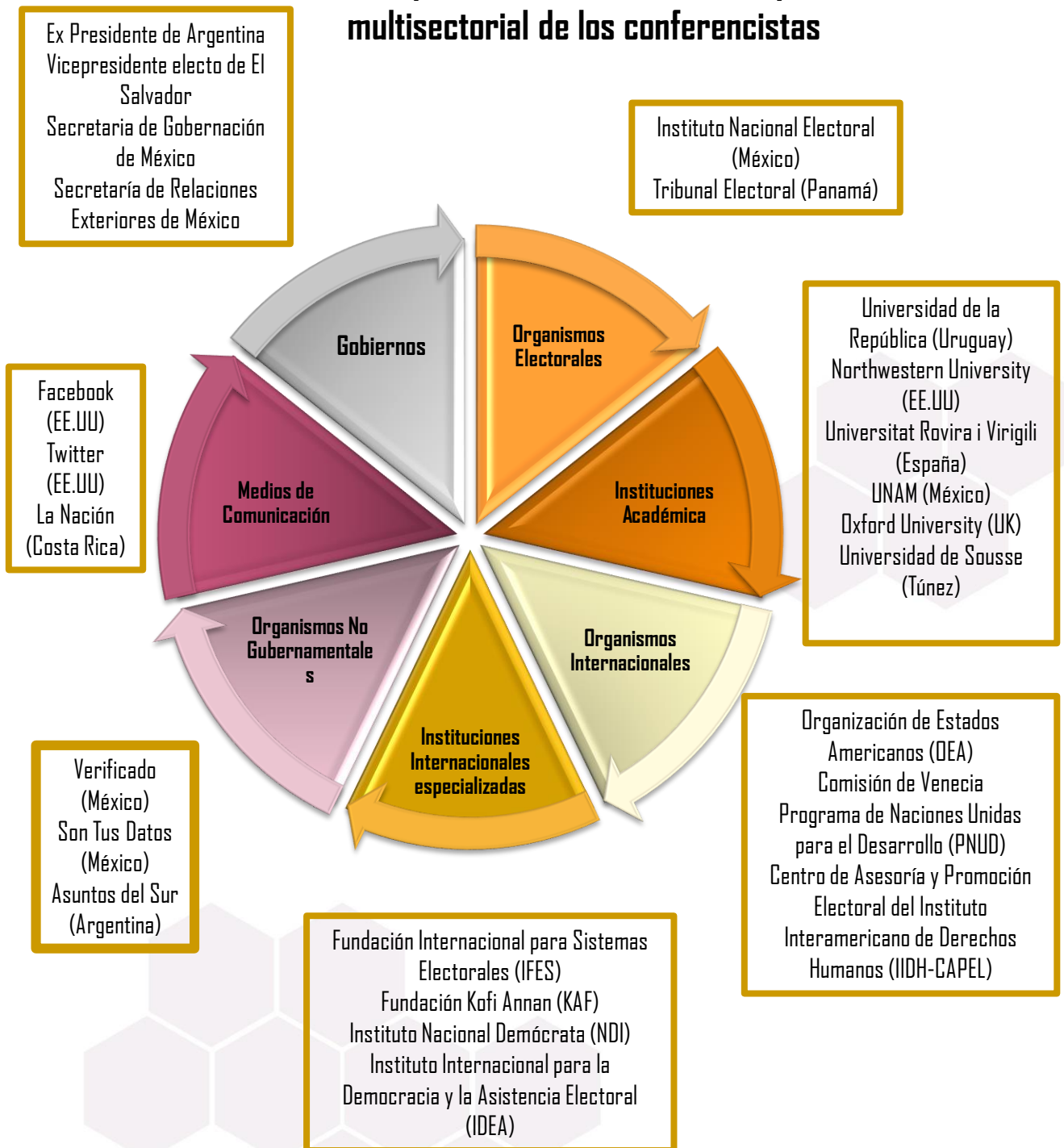

¿Sabías qué?

El reporte anual *2018 Global Digital* de la empresa británica *We are social* indica que en la actualidad el 52.95% de las personas en el mundo son usuarios de Internet (es decir, 4,021 millones de personas), 5,135 millones de personas tienen un teléfono móvil y 3,196 millones son usuarios de redes sociales (este último dato aumenta 7% año con año).



¿Sabías qué?

Las sesiones completas del Foro de la Democracia Latinoamericana se encuentran en:

Links You Tube

Español

Primer día:

<https://www.youtube.com/watch?v=9n2ya2cQ6fo>

Segundo día:

https://www.youtube.com/watch?v=busYTymJc_0





निर्वाचन आयोग, नेपाल
ELECTION COMMISSION, NEPAL



AMEXCID
AGENCIA MEXICANA DE COOPERACION INTERNACIONAL PARA EL DESARROLLO



TALLER INTERNACIONAL MONITOREO Y FISCALIZACIÓN DE LAS FINANZAS DE LOS PARTIDOS POLÍTICOS CAMPAÑAS ELECTORALES Y REDES SOCIALES



DEL 9 AL 12 DE ABRIL DE 2019
Ciudad de México



الهيئة
القانونية
المستقلة
للانتخابات
TUMSE

AMEXCID
AGENCIA MEXICANA DE COOPERACION INTERNACIONAL PARA EL DESARROLLO



HAICA
الهيئة
القانونية
المستقلة
للإنتخابات
HAUTE AUTORITE INDEPENDANTE
DE LA COMPTABILITE ELECTORALE

Republique Tunisienne
Cour
des Comptes



TALLER INTERNACIONAL MONITOREO Y FISCALIZACIÓN DE LAS FINANZAS DE LOS PARTIDOS POLÍTICOS CAMPAÑAS ELECTORALES Y REDES SOCIALES



DEL 9 AL 12 DE ABRIL, 2019
Ciudad de México



Taller Internacional: Monitoreo y fiscalización: finanzas de los partidos políticos, campañas electorales y redes sociales Túnez, Nepal y México

El Taller Internacional con autoridades electorales de Nepal y Túnez se llevó a cabo del 8 al 12 de abril de 2019 en la Ciudad de México, el cual fue posible mediante una colaboración conjunta entre el PNUD de las oficinas en los respectivos países y el INE. Titulares y expertos de las direcciones ejecutivas del INE expusieron los casos particulares del instituto sobre el trabajo desempeñado para el tema de monitoreo y fiscalización durante los procesos electorales, incluidas las estrategias que se pusieron en marcha para garantizar elecciones transparentes y combatir la difusión de noticias falsas.





Hasna Ben Slimane: Comisionada de la Autoridad Superior Independiente para las Elecciones (ISIE, por sus siglas en francés). Portavoz de ISIE. Juez Administrativa.



Belgacem Ayachi: Comisionado de la Autoridad Superior Independiente para las Elecciones (ISIE, por sus siglas en francés). Ingeniero Especializado en Materia de Sistemas y de la Seguridad Cibernética.



Sofiane Labidi: Comisionado de la Autoridad Superior Independiente para las Elecciones (ISIE, por sus siglas en francés). Especialista en Finanzas Públicas.



Nouri Lajmi: Represente de la Autoridad Superior Independiente para la Comunicación Audiovisual (HAICA, por sus siglas en francés).



La delegación nepalí y tunecina estuvo integrada por los representantes de las siguientes instituciones:

Nahed Ben Khedher: Represente de la Corte de Cuentas de Túnez..



Lotfi Blel: PNUD Asesor Legal Nacional Senior.



Ghassen Selmi: UNDP Asesor Electoral en TICs.

A lo largo de los cinco días de trabajo, los representantes de las delegaciones de Nepal y Túnez expusieron los trabajos y esfuerzos efectuados por sus instituciones en aras de garantizar mejores prácticas de fiscalización en torno al uso de redes sociales a lo largo de periodos de campañas electorales; robustecer los mecanismos que permitan competencia justa entre candidatos en cuanto a la utilización de recursos públicos y privados; comprender y emprender estrategias con las más grandes plataformas de redes sociales para vencer retos pertinentes a la difusión de noticias falsas y desinformación; y posicionar al organismo de administración electoral como principal impulsor de los valores de transparencia, legitimidad y veracidad en los procesos electorales.



Sr. Shankar Prasad Kharel:
Secretario adjunto, Secretaría de
la Comisión Electoral



Sr. Samir Thapa: Ingeniero
informático, Secretaría de la
Comisión Electoral



Sr. Kundan Das Shrestha:
Asesor Electoral Senior,
Proyecto de Apoyo Electoral,
PNUD



निर्वाचन आयोग, नेपाल
Election Commission, Nepal



Empowered lives.
Resilient nations.

- De Nepal destaca la situación del esquema de financiamiento de partidos y candidatos, establecido en sus leyes electorales, el cual se sustenta en el financiamiento autónomo y privado para el concurso electoral. Ante ello, el modelo de fiscalización y auditorías sobre el manejo de recursos que ejecuta el INE para partidos políticos (4 partidos políticos nacionales) y candidatos, brindó a la delegación de Nepal una alternativa tecnológica sobre el establecimiento de plataformas en línea que permitan la agilización para fiscalizar y auditar.
- La delegación de Nepal estuvo muy interesada en el papel que, como organismo de la sociedad civil, desarrolló Verificado, tanto el mecanismo de comunicación establecido con el INE como también que tuviesen el despliegue y otras fuentes para corroborar la información, como un mecanismo para contrarrestar las noticias falsas y la desinformación.
- Los representantes de la delegación de Túnez, particularmente aquéllos pertenecientes al organismo de administración electoral (ISIE, por sus siglas en francés) y de la autoridad pertinente a la comunicación audiovisual (HAICA, por sus siglas en francés), encontraron que las estrategias implementadas por el INE en materia de promoción de campañas electorales mediante redes sociales eran sustantivas para llevar a cabo una comunicación institucional asertiva, así como garantizar la difusión de contenidos veraces, los cuales logren posicionar a la autoridad electoral al frente de la discusión político-electoral.
- Para la delegación de Túnez fue de crucial relevancia saber que las plataformas de redes sociales y de internet (Google, Facebook y Twitter) establecieron convenios de colaboración con el INE para lograr un mejor monitoreo sobre la publicación de contenidos de partidos y candidatos durante campañas electorales, con la intención de garantizar el combate a la difusión de noticias falsas (*fake news*), contenidos desinformativos y estrategias de competencia desleal.

- En Túnex, durante las elecciones municipales de 2018, la HAICA monitoreó el movimiento de más de 3,822 comentarios en Facebook que hacían alusión a las elecciones y más de 299,992 reacciones a publicaciones pertinentes a la discusión electoral. Debido a este creciente involucramiento de la población en asuntos electorales, las instituciones a cargo de la consecución de elecciones en el país han puesto en marcha estrategias que les permitan regular la aproximación de partidos y candidatos a través de las plataformas de redes sociales.



¿Sabías qué?

Una delegación de la Comisión de Elecciones de Nepal participó en 2014 en un Taller Internacional sobre Administración y Justicia Electoral organizado por el CICIE en abril de 2014, siendo testigos de la transición del Instituto Federal Electoral al Instituto Nacional Electoral.

Boletín Electrónico

Vinculación Internacional

INE

Internacional



Participación en eventos internacionales

En el presente periodo de enero a abril, funcionarios del INE fueron invitados a participar en once actividades: siete relativas a eventos como: foros; reuniones; asistencias técnicas y a 2 misiones de observación electoral.

Participación en eventos internacionales

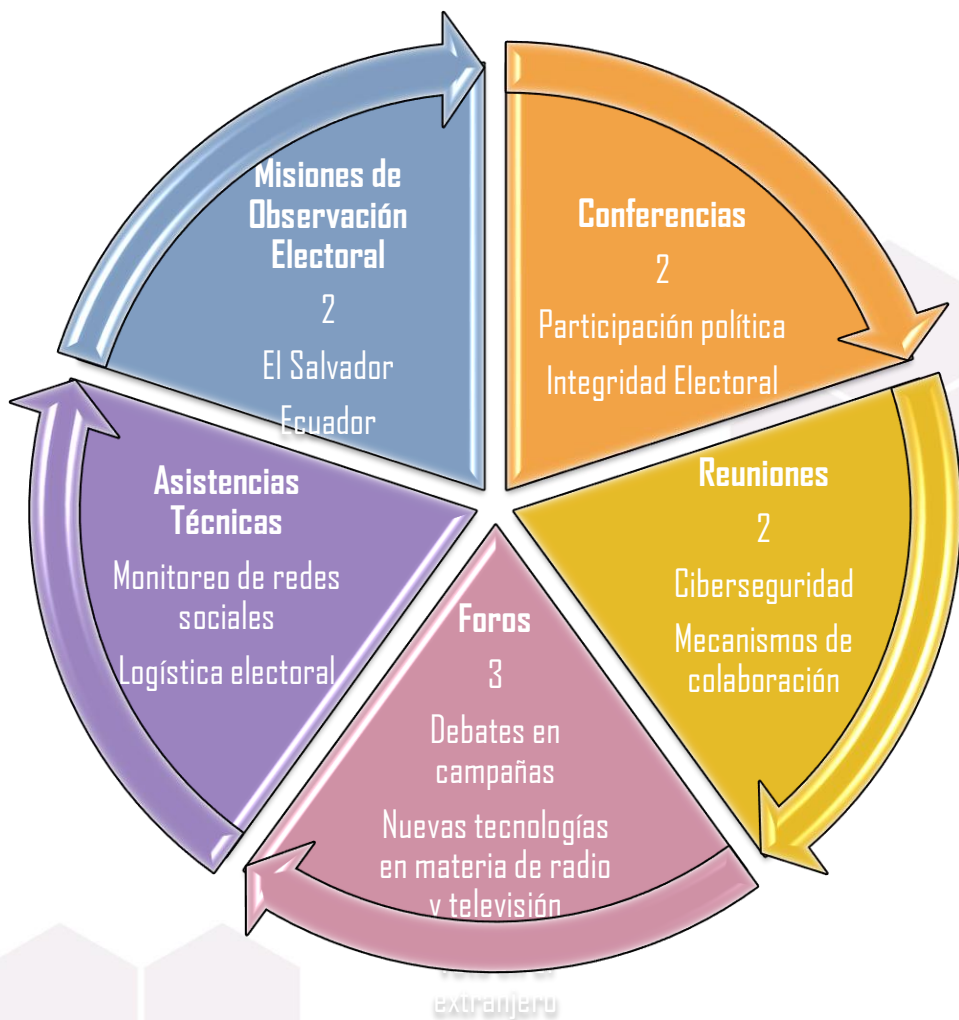

Tipo de Actividad	Título	Lugar	Participante	Descripción
Conferencia	Integridad Electoral: El rol de las autoridades electorales	Biblos, Líbano 30 y 31 enero 2019	Lorenzo Córdova, Consejero Presidente	El propósito del evento es debatir, discutir y compartir conocimiento de los organismos electorales presentes a fin de turnar recomendaciones del tema a la región árabe.
Conferencia	Conferencia Zero Project 2019/Vida Independent e y Participación Política	Viena, Austria 20-22 febrero 2019	Dr. Lorenzo Córdova Consejero Presidente	Representar al INE en dicho evento y presenciar las sesiones plenarias y de trabajo que se realizaron, mostrando los nuevos proyectos e iniciativas para mejorar la participación política en la vida pública de los países convocados.
Foro	Voto de las y los Poblanos en el extranjero	Nueva York, Estados Unidos 28 febrero de 2019	Ciro Murayama Rendón Consejero Electoral, Enrique Andrade González Consejero Electoral, Ing. Rene Miranda Director Ejecutivo del Registro Federal de Electores, Mtra. Claudia Corona, Subdirectora de la Oficina de Vinculación Electoral de Mexicanos Residentes en el Extranjero	Estrategia de vinculación y promoción del voto desde el extranjero. Organizado conjuntamente por el INE en colaboración con el Consulado General de México en Nueva York.

Participación en eventos internacionales



Tipo de Actividad	Título	Lugar	Participante	Descripción
Reunión	118 Sesión Plenaria de la Comisión Europea para la Democracia a través de las Leyes	Venecia, Italia 15-16 marzo de 2019	Lorenzo Córdova, Consejero Presidente	Reforzar acuerdos de cooperación con la Comisión de Venecia, por lo que la participación del Consejero Presidente en dicho evento dará pauta a más intervenciones por parte de ambos organismos
Reunión	Procesos democráticos y ciberseguridad	Estados Unidos 18 y 19 de marzo 2019	Ing. Yuri González, Director de Seguridad y Control Informático	Participar en varias discusiones con autoridades electorales para compartir experiencias y desafíos en ciberseguridad electoral.
Foro	4to. Simposio Internacional de Mejores Prácticas de Debate.	Estados Unidos 3-5 de abril 2019	Lic. Rubén Álvarez Coordinador Nacional de Comunicación Social	Facilitar el intercambio de lecciones aprendidas entre miembros nuevos y actuales de debates internacionales.
Foro	NAB show 2019 Estados Unidos 8-10 de abril del 2019	Jesús Gerardo Toache López, Director de Administración de los Tiempos del Estado en Radio y Televisión. Ricardo Lozano Colín Subdirector de Administración de Sistemas Operativos y Bases de Datos. Patricio Ballados Villagómez Director Ejecutivo de Prerrogativas y Partidos Políticos.		NAB show 2019 presentación de los avances y nuevas tecnologías en materia de radio y televisión, lo cual permitirá al Instituto, implementar las mismas en el ámbito de su competencia como administrador de los tiempos del estado en materia de radio y televisión.

Tipo de Actividad	Nombre	Lugar	Participante	Descripción
Asistencia Técnica	Asistencia Técnica En materia de logística electoral para las elecciones en Panamá	Panamá, Panamá 6-8 febrero 2019	María del Carmen Colín y Arturo de León, Vocal de Nayarit	Invitación para que un especialista del área de organización electoral, comparta las prácticas y experiencias del INE respecto a la metodología y procesos de preparación y distribución de materiales en las mesas de votación, con el fin de que, personal del Tribunal Electoral de Panamá, identifique oportunidades de mejora en temas de eficiencia y eficacia.
Asistencia Técnica	Asistencia Técnica Sobre monitoreo de redes y entornos digitales	República Dominicana 6 a 9 febrero 2019	Dr. Roberto Castellanos, asesor del Consejero Presidente y Mtro. Carlos Carvallo Subdirector de Medios Alternativos	Compartir la experiencia de México en el monitoreo de redes sociales y digitales para que la Junta conozca de los mecanismos de implementación. El intercambio se realizó con funcionarios y especialistas del INE, del Tribunal de Panamá y de la Cámara Electoral de Argentina.

Tipo de Actividad	Nombre	Lugar	Participante	Descripción
Observación Electoral	Elección Presidencial de El Salvador	San Salvador, El Salvador 3 febrero de 2019	Marco Antonio Baños, Consejero Electoral	Se invita a participar como Observador internacional oficial en el Programa de Observación Electoral y darle seguimiento al proceso del 1 al 4 febrero.
Observación Electoral	Elecciones seccionales y del Consejo de Participación Ciudadana y Control Social	Quito, El Oro, Ecuador	Marco Antonio Baños, Consejero Electoral Deyanira Galindo Rodríguez, Subdirectora de Gestión de Programas de Capacitación Internacional.	Fomentar el ejercicio transparente e imparcial de todas las fases del proceso electoral, a través de la Observación Electoral Internacional, y con ello, consolidar el sistema electoral ecuatoriano.

Acompañamiento de observación electoral internacional Elecciones Seccionales y de los miembros del Consejo de Participación Ciudadana y Control Social en Ecuador 24 de marzo de 2019



Capital Quito

Población: 17 180 000 habitantes

Territorio: 283 561km²

El Consejo Nacional Electoral de Ecuador envió dos invitaciones al Instituto Nacional Electoral, una de ellas a la Responsable del Centro Internacional de Capacitación e Investigación Electoral, Lic. Deyanira Galindo Rodríguez, para asistir a observar las elecciones seccionales y para los miembros del Consejo De Participación Ciudadana y Control Social (CPCCS) a realizarse el 24 de marzo de 2019.

La segunda invitación fue atendida por el Consejero Electoral, Marco Antonio Baños Martínez.

Numeraria del proceso electoral en Ecuador



TABLA I: Número de Juntas Receptoras del Voto

	Hombres	Mujeres	TOTAL
Nacional	19.117	19.803	38.920
Exterior	916	440	1.356
TOTAL	20.033	20.243	40.276

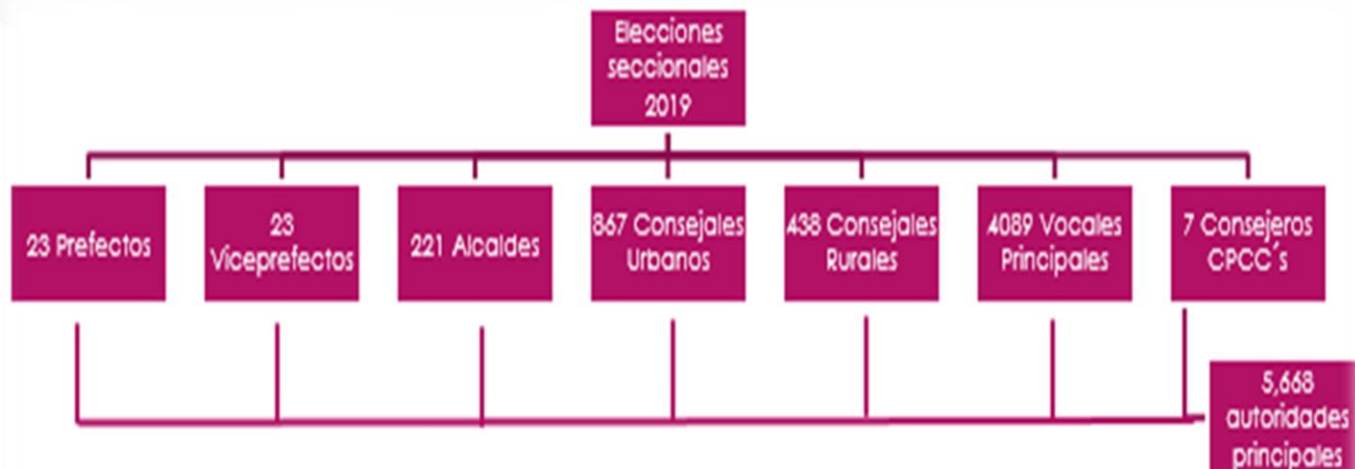
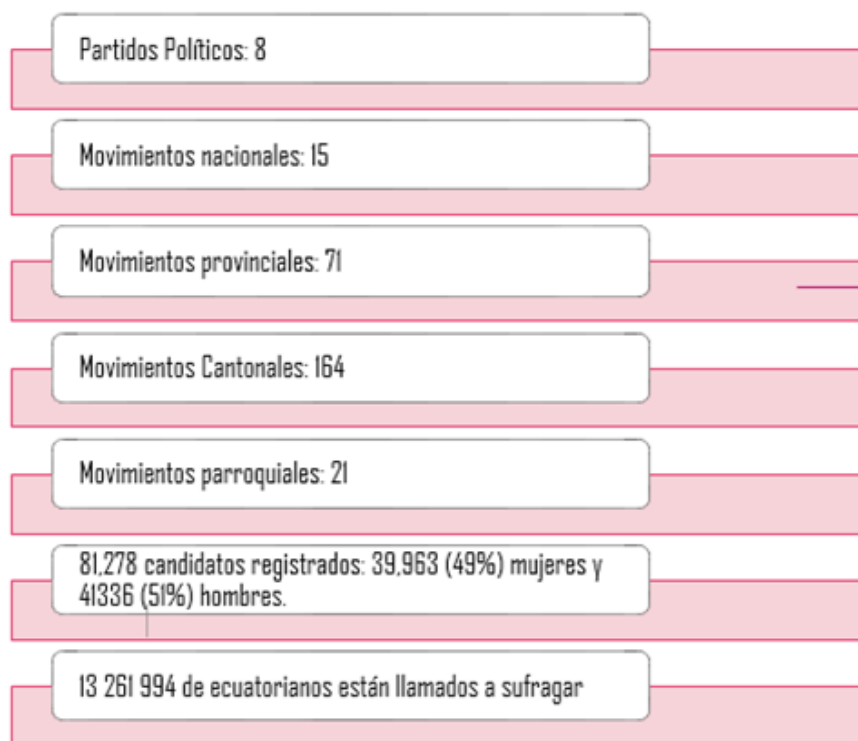

279
Organizaciones aprobadas para el proceso electoral del 24 de marzo de 2019

81.278 candidatos registrados: 39.963 (49%) mujeres y 41.336 (51%) hombres.

13 261 994 de ecuatorianos están llamados a sufragar

Para el Consejo de Participación Ciudadana y Control Social, de los siete cargos se elegiría a tres hombres, tres mujeres y uno para la representación de ecuatorianos en el extranjero y grupos indígenas; por lo cual se elaboraron tres papeletas. Se registraron 43 candidaturas: 28 hombres, 11 mujeres y 4 candidatos (tres hombres y una mujer) para la representación de ecuatorianos residiendo en el extranjero y de indígenas.

Ilustración 1. Boletas electorales para elecciones del Consejo de Participación Ciudadana y Control Social



c) Una papeleta equivalente a los representantes de los pueblos y nacionalidades



b) Una papeleta equivalente a las representantes mujeres



El CNE registró a 151 observadores electorales internacionales:

- Acuerdo de Lima: 7
- Expertos electorales: 15
- Académicos: 7
- UNIORE: 26
- CAPEL: 3
- FILAC: 3
- DEA: 35 de 21 nacionalidades
- Cuerpo diplomático acreditado en Ecuador: 55 de 18 embajadas

Para el ejercicio de este derecho, y de inclusión al mayor número de ciudadanos posibles, se brindan varios mecanismos de asistencia y se otorga el voto facultativo:

Voto en casa

- Personas de 65 años y/o con alguna discapacidad del 70%
- 784 ciudadanos fueron registrados para esta modalidad. Existe un listado nominal para estos ciudadanos.
- Ejercen el voto un día antes de la jornada electoral.
- 784 electores para voto en casa

Voto Asistido

395.588 electores registrados con discapacidad
Ciudadanos con discapacidad pueden recibir asistencia de una persona de su confianza para ejercer el voto.



Voto Preferente

Si acuden a las casillas, existe una JRV de atención preferente a la entrada del establecimiento donde pueden votar; sin embargo, implica que un funcionario del CNE vaya a la JRV donde esté registrado a llamar al Presidente de la JRV, quien llevará el material electoral para que pueda votar. Eso detiene la votación en la JRV correspondiente hasta que regrese el Presidente de la JRV.

Se establecieron 3452 JRV preferentes en todo el país.

Voto LGBTI

El Consejo Nacional Electoral garantiza que todos los ciudadanos tengan el mismo acceso a sus derechos, la capacidad de elegir y ser elegidos, participar sin objeciones y bajo las mismas condiciones que el resto de personas al sufragio, promoviendo la inclusión de la comunidad LGBTI dentro de una democracia participativa.

Se realizaron 877 actualizaciones de género (LGBTI);

Personas privadas de la libertad

Sin sentencia ejecutoriada.

Se lleva a cabo dos días antes de la jornada electoral.

Se elabora un listado nominal para cada centro de detención. Se establece el Centro de detención como su domicilio, por lo que se vota por las autoridades de dicha circunscripción.

Se instalaron 75 JRV en 40 centros de detención en todo el país con un listado nominal de 9,847 electores: **9.310** son hombres y **537** son mujeres.



La inauguración de las votaciones para las personas privadas de libertad se llevó a cabo en el Centro de Rehabilitación Provisional de El Inca, en Quito. Foto Diego Pallero / EL COMERCIO

Policía Nacional

- 51.688 miembros
- Resguardan el material electoral durante el voto a domicilio.

Fuerzas Armadas

- 48.305 miembros
- Se encargan del resguardo del material electoral, la distribución de éste a todas las JRV y también se encuentran en las sedes de votación, armados, para cuidar el orden.

Extranjeros residentes

- 20.833 extranjeros residentes en el país por más de 5 cinco años.

Ciudadanos en edad no obligada

- 664.502 jóvenes de entre 16 y 18 años.
- 1'508.161 personas mayores de 65 años.

Voto en el extranjero

- Sólo podrán votar para la elección del Consejo de Participación Ciudadana y de Control Social.
- 105 recintos electorales en circunscripciones de: África, Asia, Oceanía, Euorpa, Latinoamérica, Caribe, Estados Unidos y Canadá
- 916 JRV en los consulados de Ecuador y otras facilidades como escuelas o coliseos.
- 396.125 ciudadanos ecuatorianos residiendo en el extranjero que pueden ejercer el voto.



Voto en el exterior



Los observadores nacionales e internacionales participaron en un programa informativo que consistió:

- Inauguración del evento en el cual participaron el Pleno del Consejo Nacional Electoral, su Vicepresidente y el Presidente Magistrado del Tribunal de lo Contencioso Electoral.
- Presentación de los titulares de las áreas del CNE sobre: organización electoral, fondos partidarios y monitoreo en medios de comunicación y fiscalización, comunicación política y seguridad cibernética.
- Reunión con representantes de partidos y movimientos políticos. La suscrita no pudo participar en esta actividad debido a que se tenía que ir al aeropuerto para viajar a la Provincia El Oro donde se realizó la observación del día de la jornada electoral.
- El día jueves 21 de marzo, la suscrita asistió a la Facultad Latinoamericana de Ciencias Sociales (FLACSO) en Ecuador donde se realizó el Seminario académico de Género -IDD, ONU-MUJERES, Consejo Nacional para la Igualdad de Género, donde participaron como expositores varios invitados institucionales de la Academia especializados en los temas de igualdad y no discriminación.

La Lic. Galindo Rodríguez participó en la observación de:

- Voto de personas privadas de la libertad, 21 de marzo.
- Voto en domicilio, 22 de marzo
- Votación del Día de las Elecciones en El Oro, 24 de marzo

La Lic. Deyanira Galindo, representando al Instituto Nacional Electoral de México y la Directora de la Escuela de Formación Electoral y del Estado Civil de la Junta Central Electoral de República Dominicana, Carmen Figueiras Prim, fueron asignadas a la Provincia de El Oro, con la oficial de enlace del CNE Lisette Llerena Djeda.



Provincia de El Oro



1.3. Información General de la Provincia de El Oro

Región	Costa
Provincia	El Oro
Capital	Machala
Superficie (Km ²)	6.188
Electorado	542.885
Circunscripciones	2
Cantones	14
Parroquias	86
Recintos	201
Juntas Receptoras	1677
Altitud Media (Msnm)	2-3750





INE

Internacional

ELECCIONES EN

EL MUNDO

2019



En el periodo que comprende esta edición, de enero a abril, se realizaron 21 procesos electorales y cuatro referéndum en países de los cinco continentes.

África	América	Asia	Europa	Oceanía
7	2	4	9	2



Suiza
Referéndum
2019-02-10



Nigeria
Presidente
Senado
Cámara de Representantes
2019-02-23



Senegal
Presidente
2019-02-24



República de Moldova
Parlamento
2019-02-03

<http://www.electionguide.org/elections/>



El Salvador
Presidente
2019-02-03

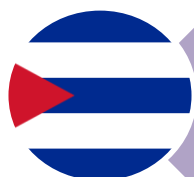

Cuba
Referéndum
2019-02-24



Estonia
Parlamento de estonia
2019-03-03

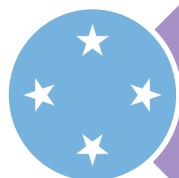

Micronesia
Referéndum
Congreso de los Estados Federados
2019-03-05



Guinea Bissau
Asamblea Nacional del Pueblo
2019-03-10



Eslovaquia
Presidente
2019-03-16



Comoras
Presidente
2019-03-24



Ecuador
Seccionales y del Consejo de Participación Ciudadana y Control Social
2019-03-24



Tailandia
Cámara de Representantes
2019-03-24



Eslovaquia
Presidente Segunda vuelta
2019-03-30



Ucrania
Presidente
2019-03-31



India
Asamblea de los pueblos indios
2019-04-01



Islas Salomón
Parlamento nacional
2019-04-03

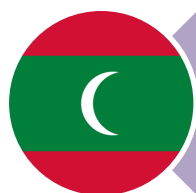

Maldivas
Consejo Popular
2019-04-06



Andorra
Consejo General
2019-04-07



Indonesia
Cámara de Representantes
Presidente
Consejo de Representantes Regionales
2019-04-17



Macedonia del Norte

Presidente

2019-04-21



Egipto

Referéndum

2019-04-22



España

Senado

Congreso de Diputados

2019-04-28



Benín

Asamblea Nacional

2019-04-28

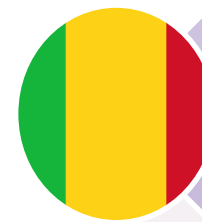

Malí

Asamblea Nacional de Malí

2019-04-30

El Centro Internacional de Capacitación e Investigación Electoral (CICIE), como parte de su labor de análisis e investigación, realizó un seguimiento de algunos procesos electorales: Nigeria, Moldova, El Salvador, Estonia, Eslovaquia, Ucrania, India e Indonesia.

En el siguiente diagrama se presentan los resultados más relevantes de éstas:

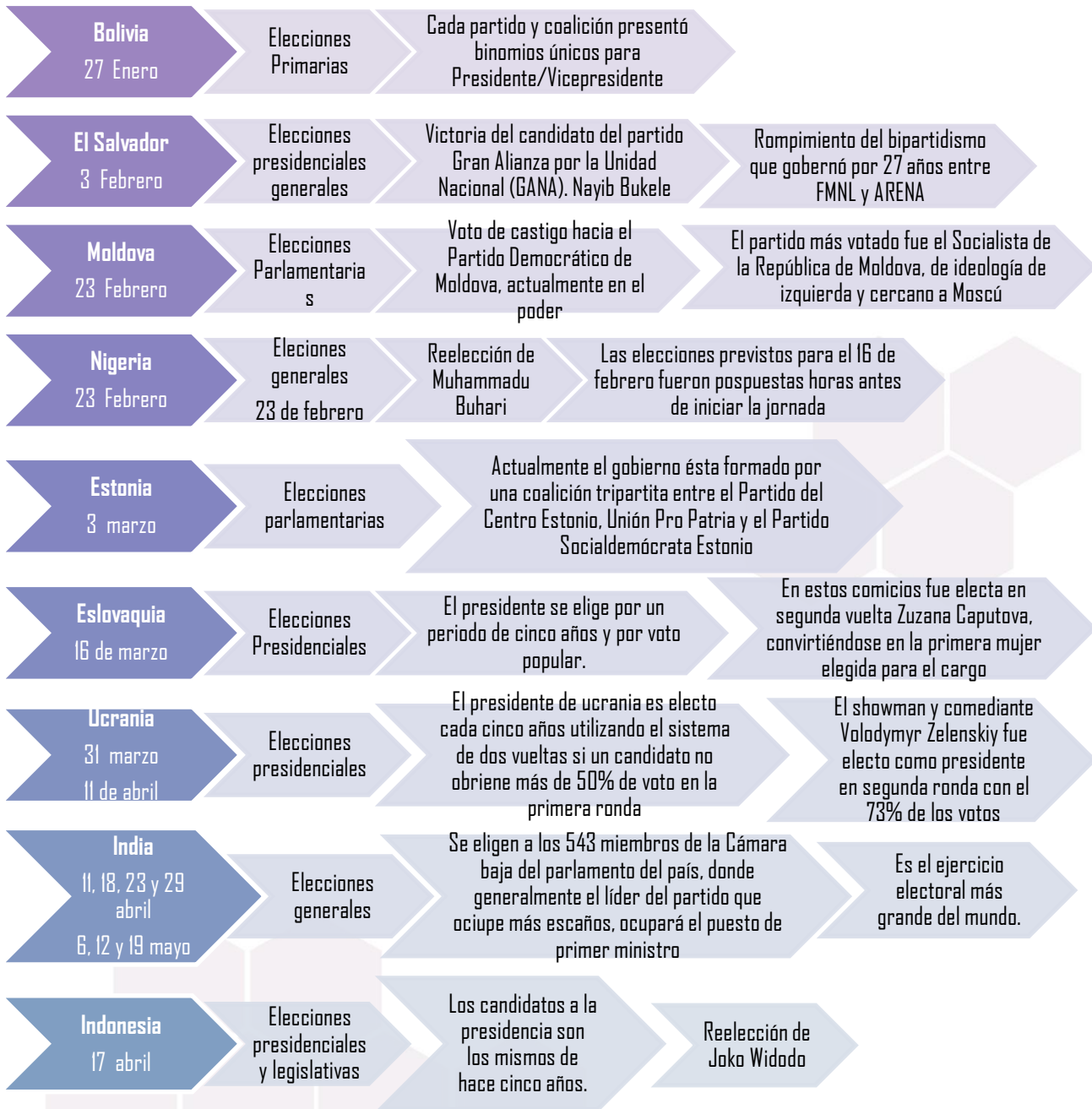

Próximos procesos electorales a realizarse en el periodo Mayo - Agosto

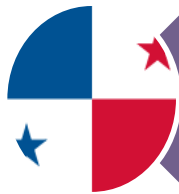

Panamá
Presidente
Asamblea Nacional Panameña
2019-05-05



Belize
Referéndum
2019-05-08



Sudáfrica
Asamblea Nacional
2019-05-08



Lituania
Presidente
2019-05-12

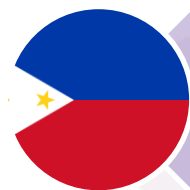

Filipinas
Senado
Cámara de Representantes
2019-05-13

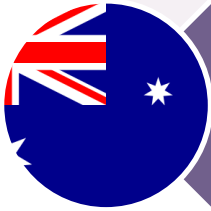

Australia
Senado Australiano
2019-05-18

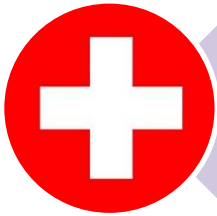

Suiza
Referéndum
2019-05-19

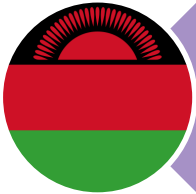

Malawi
Presidente
Asamblea Nacional
2019-05-21

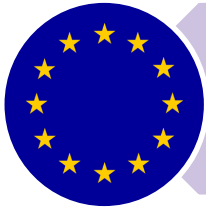

Unión Europea
Parlamento Europeo
2019-05-23



Irlanda
Referéndum
2019-05-24



Bélgica
Cámara de Representantes
2019-05-26

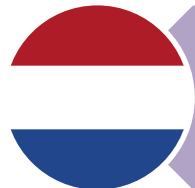

Países Bajos
Segunda Cámara holandesa
2019-05-27



Madagascar
Asamblea Nacional de Madagascar
2019-05-27



INE

Internacional

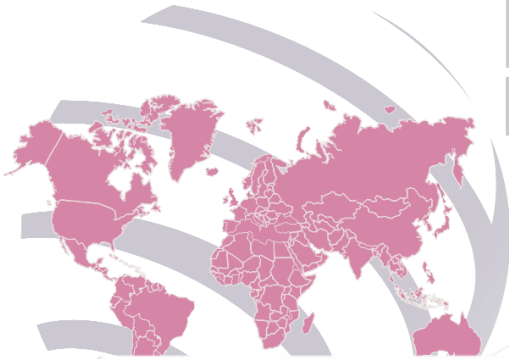

Un número récord de mujeres están postulándose a elecciones en países de todo el mundo, generando un cambio en el mapa político y haciendo que la igualdad de género en las legislaturas nacionales esté un paso más cerca.

En este contexto, en fechas recientes se han organizado foros en los que han participado instituciones públicas de los diferentes poderes del Estado y órdenes de gobierno, la sociedad civil, la academia, los partidos políticos y el sistema de las Naciones Unidas. En ellos no solamente se ha reflexionado sobre la contribución de las mujeres al desarrollo democrático del mundo; también han permitido hacer un balance sobre los avances y desafíos en la materia y, lo que es más importante, han derivado en compromisos para lograr la plena participación política y económica de las mujeres, así como la igualdad sustantiva, en los hechos, entre mujeres y hombres.

En este marco, la Entidad de las Naciones Unidas para la Igualdad de Género y el Empoderamiento de las Mujeres, ONU Mujeres, el Programa de las Naciones Unidas para el Desarrollo, PNUD, y el Instituto Internacional para la Democracia y la Asistencia Electoral, IDEA Internacional, presentan un diagnóstico sobre la participación política de las mujeres en el mundo. En él se analiza y compila información oficial relevante que se halla dispersa en diferentes fuentes, y se muestran los avances en materia de participación política de las mujeres, principalmente en el ámbito electoral federal y en algunas entidades federativas, que se han logrado gracias a la efectiva aplicación de medidas afirmativas. Si bien es cierto que ha habido avances, la conclusión del diagnóstico es inequívoca: la paridad aún no ha sido alcanzada.

Países con cuotas de género

Tipo de cuota

- Legislado
- Partido político
- Gobierno local
- Ninguna
- No hay datos

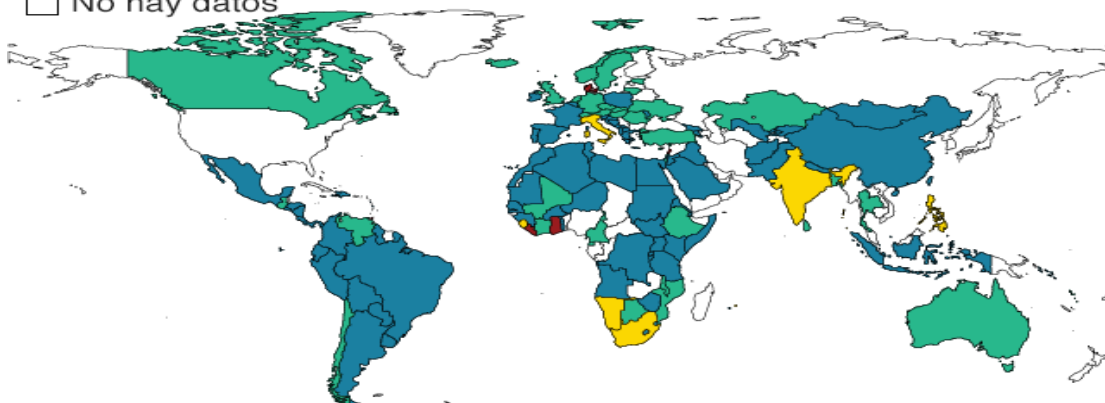

Fuente: IDEA/IPU

En el siguiente mapa se presentan las posiciones que ocupan las mujeres en el Poder Legislativo a nivel mundial.

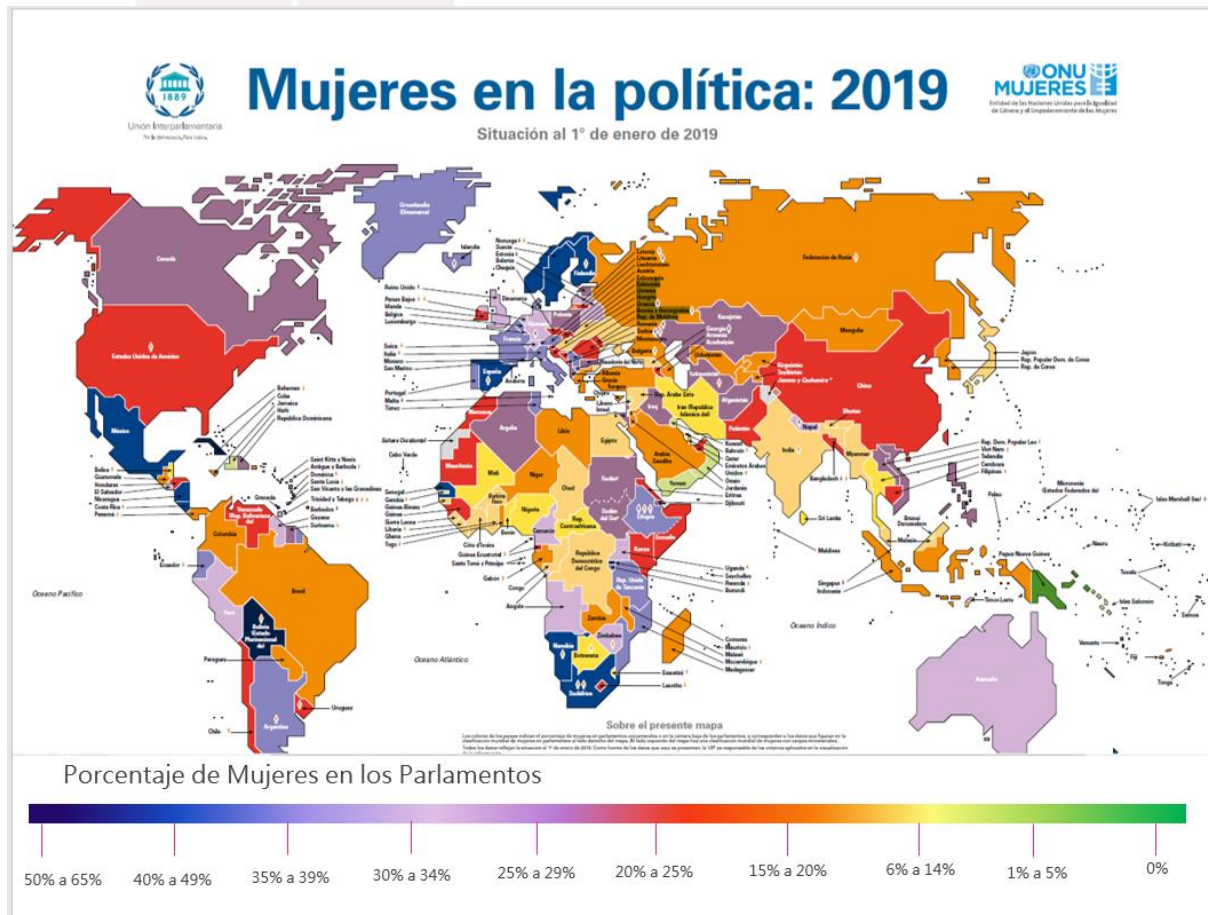

En la siguiente gráfica se presenta la participación de mujeres en los principales puestos de gobierno en el mundo:

Mujeres desempeñando las funciones más altas del estado

Jefas de Estado¹ (10/152 = 6,6%) y Jefas de Gobierno (10/193 = 5,2%)



Alemania (JG), Bangladesh (JG), Barbados (JG), Croacia (JE), Estonia (JE), Etiopía (JE), Georgia (JE), Islandia (JG), Islas Marshall (JE/JG), Lituania (JE), Malta (JE), Nepal (JE), Noruega (JG), Nueva Zelandia (JG), Reino Unido (JG), Rumania (JG), Serbia (JG), Singapur (JE), Trinidad y Tabago (JE)

Presidentas de parlamento* (55/279 = 19,7%)



Antigua y Barbuda, Argentina, Bahamas, Bahrein, Bangladesh, Belice, Bolivia, Bosnia y Herzegovina, Botswana, Bulgaria, Chile, Costa Rica, Dinamarca, Dominica, Ecuador, Emiratos Árabes Unidos, España, Estados Unidos de América**, Eswatini, Etiopía (2 cámaras), Federación de Rusia, Filipinas, Finlandia, Gabón, Gambia, Guinea Ecuatorial, India, Italia, Lesotho, Letonia, Liberia, Mauricio, Mozambique, Namibia, Noruega, Países Bajos (2 cámaras), Panamá, República Democrática Popular Lao, Rwanda, Santa Lucía, Serbia, Sudáfrica (2 cámaras), Suriname, Suiza, Togo***, Trinidad y Tabago (2 cámaras), Turkmenistán, Uganda, Uruguay, Viet Nam y Zimbabwé.

Vicepresidentas de parlamento (180/638 = 28,2%)

De las 217 cámaras en 166 países para las cuales se dispone de información, 113 cámaras tienen al menos una vicepresidenta.

Nota: (JE/JG) = La jefa de Estado es también jefa de Gobierno.

¹ Se incluyen sólo los jefes de estado electos.

** De un total de 272 cámaras parlamentarias, dos de ellas cuentan con dos Presidentes de Parlamento adicionales, y en tres hay un Presidente de Parlamento adicional, con lo que la cifra asciende a 279 Presidentes de Parlamento en total.

*** Presidenta de Parlamento elegida tras las elecciones de noviembre de 2018. Su elección formal se produjo el 3 de enero de 2019, cuando el Congreso de reciente constitución se reunió por primera vez.

**** Presidenta de Parlamento elegida tras las elecciones de diciembre de 2018. Fue elegida formalmente el 23 de enero de 2019 por el Parlamento de reciente constitución.

Jefas de gobierno en el mundo

1. Alemania: Angela Merkel



- Física y política alemana
- Canciller desde 2005
- Presidenta de la Unión Demócrata Cristiana de Alemania

2. Bangladesh: Sheikh Hasina



- Política de Bangladesh
- Primera Ministra desde 2008
- Presidenta de Liga Awami de Bangladesh

3. Noruega: Erna Solberg



- Política, socióloga, politóloga, estadista y economista noruega
- Primera Ministra desde 2013
- Presidenta del Partido Conservador

4. Namibia Saara Kuugongelwa



- Política y Economista de Namibia
- Partido Organización del pueblo de África del Sudoeste
- Primer Ministra desde el 2015

5. Birmania: Aung San Suu Kyi



- Política Birmana
- Consejera de Birmania desde el 2016
- Líder de la Liga Nacional por la Democracia

6. Reino Unido: Theresa May



- Política Británica
- Primera Ministra desde el 2016
- Líder del Partido Conservador

7. Nueva Zelanda: Jacinda Ardern



- Política de Nueva Zelanda
- Primera Ministra desde 2017
- Líder del Partido Laborista

8. Islandia: Katrín Jakobsdóttir



- Licenciada en islandés y francés y maestra en Artes
- Primera Ministra desde el 2017
- Presidenta del Movimiento de Izquierda-Verde

Jefas de gobierno en el mundo

9. Serbia:
Ana Brnabic



- Economista y Política de Serbia
- Primera Ministra desde 2017
- Sin afiliación partidista

10. Rumania:
Viorica Dancila



- Europarlamentaria y política de Rumania
- Primera Ministra desde 2018
- Líder de la Organización de mujeres socialdemócratas

11. Barbados:
Mia Mottley



- Política de Barbados
- Primera Ministra desde 2018
- Líder de la oposición en la Cámara de la Asamblea de

12. Eslovaquia:
Zuzana Caputova



- Política, abogada y activista eslovaca
- Presidenta desde el 2019
- Fundadora y Líder del partido Eslovaquia Progresista

13. Georgia:
Salomé Zurabishvili



- Política georgiana
- Presidente desde 2018
- Hija de exiliados y ex diplomática francesa.
- Primera mujer electa en votación directa

Mujeres en la Política

Jefas de Gobierno en 2018 y 2019

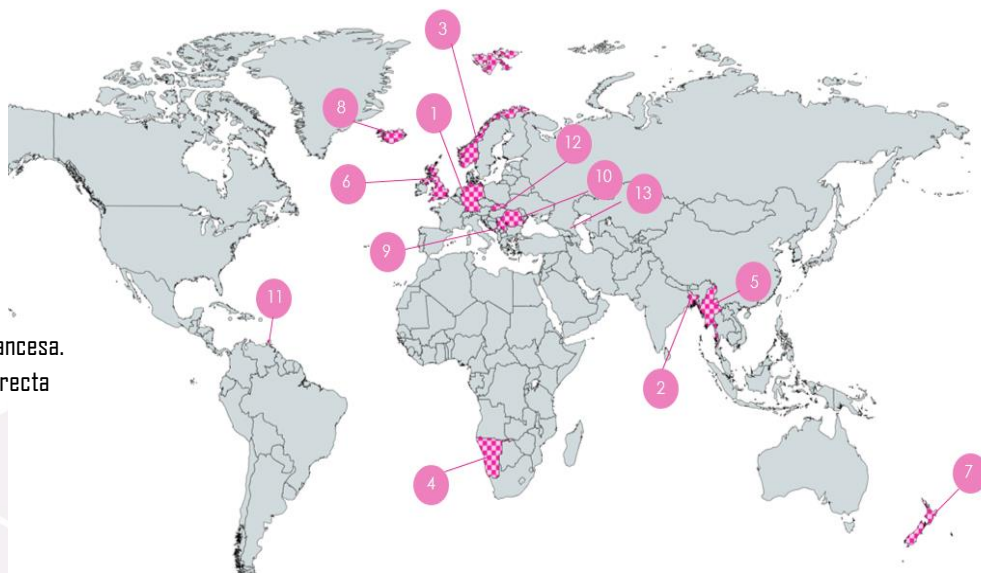

Mujeres en la política: el caso de México



Aunque los primeros mecanismos para impulsar la participación política de las mujeres se introdujeron en la legislación mexicana desde hace más de 25 años, no fue sino hasta 2014 que se estableció la obligatoriedad de la paridad de género en la postulación de candidaturas para los cargos legislativos federales y locales a nivel constitucional.

Estas modificaciones, aunadas a diversos criterios adoptados por el Tribunal Electoral del Poder Judicial de la Federación, han contribuido para dar un impulso significativo en la participación de las mujeres no solo en el Poder Legislativo, sino también en la integración de ayuntamientos

Entidad federativa	Municipios o alcaldías	Presidentes municipales	Presidentas municipales
1. Veracruz de Ignacio de la Llave	212	158	54
2. Oaxaca	153	98	54
3. Puebla	217	166	46
4. Estado de México	125	86	39
5. Chiapas	122	89	33
6. Jalisco	125	96	29
7. Yucatán	106	77	29
8. Sonora	72	45	27
9. Michoacán de Ocampo	112	88	24
10. Chihuahua	67	49	18
11. Hidalgo	84	67	17
12. San Luis Potosí	58	42	16
13. Tamaulipas	43	27	16
14. Guerrero	80	64	16
15. Zacatecas	58	43	15
16. Coahuila de Zaragoza	38	24	14
17. Durango	39	26	13
18. Guanajuato	46	33	13
19. Nuevo León	51	40	11
20. Tabasco	17	10	7
21. Taxcala	60	53	7
22. Nayarit	20	14	6
23. Querétaro	18	12	6
24. Sinaloa	18	12	6
25. Morelos	33	28	5
26. Ciudad de México	16	12	4
27. Quintana Roo	11	7	4
28. Aguascalientes	11	8	3
29. Campeche	11	8	3
30. Baja California	5	3	2
31. Colima	10	8	2
32. Baja California Sur	5	4	1
TOTAL	2043	1497	540

http://strategiaelectoral.mx/2019/03/08/participacion_politica_de_las_mujeres_en_mexico_2019/

Mujeres en la política: el caso de México



Participación en ámbito federal

Congreso de la Unión

Por primera vez en la historia de nuestro país el Congreso de la Unión está integrado prácticamente por el mismo número de hombres que de mujeres. De 500 curules en la Cámara de Diputados, 241 son ocupadas por mujeres (48%), mientras que en el Senado de la República son 63 de los 128 escaños (es decir, el 49%) los ocupados por mujeres. En virtud de lo anterior las y los diputados aprobaron inscribir la leyenda "LXIV Legislatura de la paridad de género" en la plataforma de comunicación, así como en la documentación y papelería oficial de esta Cámara.

Gabinete Federal

En este mismo sentido, destaca que el 40% de quienes encabezan las diferentes secretarías de Estado son mujeres. Al respecto vale la pena notar que en varias de estas dependencias se trata de sus primeras titulares mujeres.

Las mujeres que encabezan las secretarías federales en la actual administración son:

- Olga Sánchez Cordero, Secretaria de Gobernación.
- María Luisa Albores González, Secretaria del Bienestar.
- Josefa González Blanco Ortíz Mena, Secretaria de Medio Ambiente y Recursos Naturales.
- Rocío Nahle García, Secretaria de Energía.
- Graciela Márquez Colín, Secretaria de Economía.
- Irma Eréndira Sandoval Ballesteros, Secretaria de la Función Pública.
- Luisa María Alcalde Luján, Secretaria de Trabajo y Prevención Social.
- Alejandra Frausto Guerrero, Secretaria de Cultura.



INE

Internacional



Estará disponible en el sitio web <http://www.ine.mx/portal/site/ifev2/Internacional/>
D.R. © Instituto Nacional Electoral 2017

Cualquier solicitud de autorización para reproducir total o parcialmente esta publicación debe ser dirigida a:

Coordinación de Asuntos Internacionales

Instituto Nacional Electoral

Periférico Sur 4124, 4º piso

Edificio Zafiro II, Col Ex Hacienda de Anzaldo

01090, Álvaro Obregón, México DF

Coordinación: Manuel Carrillo Poblano

Desarrollo: Héctor Aceves

Diseño y Edición: Juan Pablo Ramírez

Revisión: Deyanira Galindo Rodríguez

Hecho en México